36

ANUL AL NOUALEA.— No. 184

REDACŢIA: SF. IONICĂ No. 12

„SOCIALISMUL" CONŢINE TOATE ŞTIRILE DIN VIAŢA MUNCITOREASCA ŞI SOCIALISTA ATAT DIN ŢARA CAT ŞI DIN STRAINATATE „SOCIALISMUL" APARA INTERESELE GENERALE ALE ŢARII ŞI ALE PROLETARIATULUI IN SPECIAL

APARE ZILNIC, LA ORELE 6 DIM.

SOCIALISMUL

Organul Partidului Socialist şi al Uniunei Sindicale

SÂMBĂTĂ 6 SEPTEMBRIE 1919

ADMINISTRAŢIA: SF. IONICĂ No. 12

ABONAMENTE:

70 LEI PE UN AN | 17.50 LEI PE 3 LUNI
35 „ „ 6 LUNI | 6 „ „ 1 LUNA

ANUNCIURI ŞI RECLAME SE PRIMESC LA BIROUL ADMINISTRAŢIEI ŞI LA TOATE AGENŢIILE DE PUBLICITATE

:: COSTUL FOAEI 25 BANI ::

Uniunea Sindicală din România

In chestia intervenţiilor

Provocările puse la cale de partidul liberal contra muncitorimei organizate continuă cu inverşunare. Cu toate intervenţiile noastre repetate, localurile organizaţiilor din cartiere şi din ţară continuă a fi închise, în ciuda multiplelor asigurări ale ministrului de interne că va lua măsuri.

In conflictele ce sunt în curs, guvernul liberal se crede îndreptăţit a interven , părtinind fără rezervă pe patroni şi erijindu-se „în grupuri de consumatori" şi „grupur de chelneri conştienţi", în numele cărora lansează manifeste tipărite în Imprimeria Statului, *oprind în acelaş timp lansarea unui manifest de către Uniunea Chelnerilor.*

Atunci când muncitorii organizaţi, în calitatea lor de cetăţeni, se duc în delegaţii la ministrul de interne, acesta, pentru a nu lua măsuri contra celor ce calcă legile, după tărăgăneli cari durează zile de rândul, ori promite că „va lua măsuri". ori îndreaptă delegaţiile către autorităţile militare.

Guvernul liberal, în ura lu neînfră ă ontra muncitorimei org nizate în partid şi sindicate, ne pune în afară de legi

ne sileşte să pierdem speranţa că apelul la respectarea legilor mai are vreo şansă de a fi auzit

Comisiunea generală a sindicatelor din România

Dupăserbarea dela Mărăşeşti...

...A mai avut loc una. Una din serbările cari sunt demne de relevat prin persoanele simandicoase cari iau parte la ele. Când ne gândim că la serbarea care a urmat celei dela Mărăşeşti a luat parte un ministru al ţărei.

Al. Constantinescu faptul capătă desigur în importanţă mult.

Cele de mai jos sunt interesate şi instructive. Zugrăvesc cu prisosinţă caracteristica unui regim. Autorul principal este acelaş domn Al. Constantinescu.

Acum după sărbătoarea victoriei dela Mărăşeşti la întoarcere d. ministru Constantinescu s'a oprit în gara R.-Sărat. I s'a pus la dispoziţie un automobil, cu care a fost transportat la moşia d-lui N. Săveanu fruntaş liberal. Acolo a avut loc o a doua serbare, un fel de banchet politic care a ţinut trei ore.

L.

Pe 3 principii se sprijină lumea: pe Adevăr. Dreptate şi pace.

(Simon ben Gamliel)

Comuniştii... la Iaşi

Vigilenta noastră poliţie a întreprins o straşnică anchetă pentru descoperirea partidului comunist-revoluţionar-anarhisto-bolşevic, etc.

Aflând că un oarecare Moscovici s'ar găsi printre numiţii comuniştii, întregul corp poliţienesc a pornit în căutarea înfrcoşătorului atentator al ordinei în stat.

Toţi cetăţenii cari au avut nefericirea să se numească „Moscovici" au suferit o percheziţie şi un intreogator.

După cum era de aşteptat, primii la rând au fost tovarăşii noştri.

Astfel, Sâmbătă 23 August, tovarăşul Haris Moscovici a primit vizita a 4 comisari şi agenţi, cari după ce l-au supus la interogator, ca să nu plece cu mâinile goale, au confiscat 8 cărţi, printre cari un discurs al lui Nicolae Flipescu E. W.

—oxo—

Zí cu Zí

Rugăm **„Socialismul Moderat"** să-şi afişeze adresa pe toate străzile Capitalei pentru ca ziarele înapoiate de adresanţi să nu ne mai fie trimise nouă.

Până una alta avem de vânzare ca la 10.000 égr. maculatură de această provenienţă. Doritorii se vor adresa la administraţia ziarului nostru.

*

Clemenceau trimite guvernului note peste note.

Opoziţia

şi se miră că guvernul Brătianu nu demisionează.

Dacă în loc de note Clemenceau ar trimite note de plată, suntem convinşi că Brătianu ar ceda imediat locul altora!

*

După înfrângerea lui Colceag, care calcula câte zile de marş îl despart de Moscova, ne vine vestea că Denikin, înfrânt de trupele roşii nu va putea ocupa Moscova în iarna aceasta.

Denikin poate spune cu Banul Mărăcine:

Lung e drumul, lung şi greu... spre Moscova!

Cum s'a născut regimul sovietic în Ungaria

— O expunere a lui Buchinger —

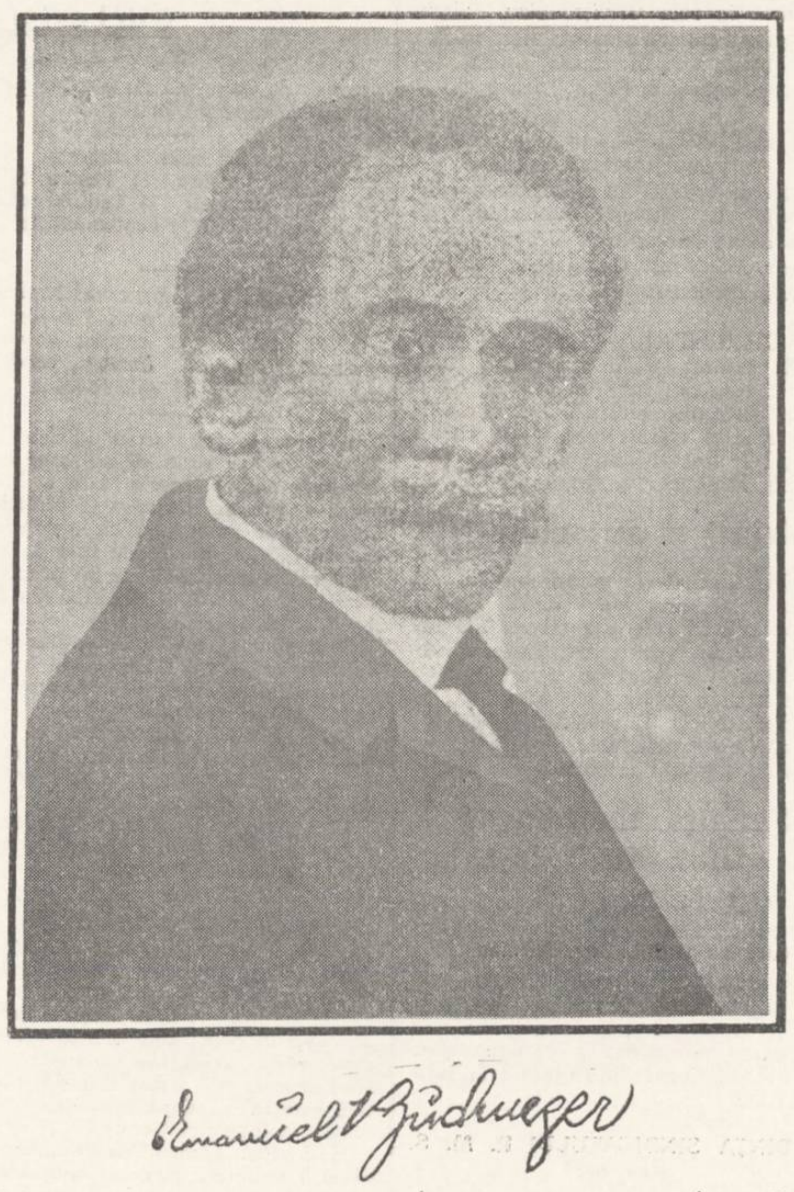

E de prisos să spun că nu am vorbit cu nici unui dintre tovarăşii din Budapesta fără a-i cere şi lămuriri asupra regimului sfaturilor. Am auzit atât pe potrivnicii înverşunaţi, cât şi pe apărătorii fără rezerve ai comunismului şi pe acei care au conlucrat cu sfaturile fără convingere ci mai mult dintr.un sentiment de datorie proletară.

Dintre toate expunerile, cea mai obiectivă, cea care pătrunde mai adânc tâlcul istoric al regimului lui Bela Kuhn, îmi pare cea a lui Emanuel Buchinger. O voi reda mai jos *sub formă de atricol, fără întrebări* şi răspunsuri, pentru a-i păstra caracterul de studiu ştiinţific.

Caracteristica experienţei bolşevice din Ungaria, îmi spune tov. Buchinger, e faptul că 99 la sută dintre participanţi n'au crezut în reuşita ei. Excepţie fac cei cîţiva foşti prizonieri în Rusia, reîntorşi cu Bela Kuhn. Aceasta explică multe din greşelile făptuite; cei mai înţelegători dintre socialişti n'au lucrat deloc, sau doar cu jumătate inimă.

Pentru a înţelege caracterul regimului maghiar al sfaturilor, trebue să-i cunoaştem obârşia. Critica celor 132 de zile de guvernare o vom putea face abea mai târziu în mod obiectiv bazaţi pe date sigure.

Prăbuşirea militară a monarhiei, a coincis cu falimentul tuturor factorilor politici de până atunci. Numai proletariatul mai avea autoritatea morală şi puterea de-a se manifesta. E o vină a stăpânitorilor maghiari faptul că acesta era stăpânit de un singur sentiment: acela al urii pentru sclavia politică şi a exploatării economice în care fusese ţinut.

Acest faliment al claselor stăpânitoare explică uşurinta cu care a răuşit atât revoluţia din Octombrie cât şi lovitura din 21 Martie: **nu a existat rezistenţă.** Astfel se explică şi credinţa proletariatului că poate ori ce şi că **limita ţelurilor sale nu atârnă decât de voinţa sa. Greutăţile** de fapt nu s'au arătat decât mai târziu.

Masele proletare erau în cea mai mare parte organizate de curând, deci lipsite de educaţia socialistă, şi aceasta se vădise încă din timpul regimului Karoly. In situaţa aceasta interveni agitaţia bolşevică cu maxima: **totul sau nimic.**

Infăptuirea **imediată** a socialismului era arătată ca posibilă cu singurul argument al revoluţiei ruse. De aci şi greşelile ulterioare, datorite unei imitaţii exacte a exemplu lui rus.

Tov. **Buchinger** îmi arată aci, care ar fi trebuit să fie atitudinea socialdemocraţiei. Partea aceasta a declaraţiilor sale o voi reda deosebit. de oarece are o mare însemnătate pentru clarificarea punctului de vedere general al partidelor socialiste.

Cauzele cari au făcut cu neputinţă răuşita punctului de vedere socialdemocrat, continuă tov. Buchinger sunt următoarele:

1) Lupta de un sfert de veac dusă de socialdemocraţia ungară pentru revendicării economice şi politice, vădise atâta împotrivire din partea claselor stăpânitoare, încât nu numai massele, ci şi fruntaşii pierduseră încrederea în putinţa unei **desvoltări normale.** Ţelurile orbitoare ale maximaliştilor n'au făcut decât să grăbească acest proces istoric.

2) Reforma electorală şi agrară refuzată cu îndârjire şi nerespectarea drepturilor legale, existente, creaseră o stare de spirit care, chiar înainte de agitaţia bolşevică. se manifesta prin obiceiul înrădăcinat al **frazei revoluţionare.** Aceasta nu corespundea adevăratelor ţeluri ale mişcării, a contribuit însă în mare parte să producă **confuzie în spiritul masselor în privinţa tacticei.**

3) Pentru a păstra autodisciplina revolutionară, pentru a se opune cererilor nesăbuite, pentru a putea face deosebiri de principii, de pildă între democraţie şi dictatură, între parlamentarism şi forţă, ar fi trebuit o educaţie politică, **o pildă vie şi trăită de democraţie politică** pe care clasele stăpânitoare o refuzaseră proletariatului ungar. Acesta nu putea aprecia şi deci nici regreta pierderea unui lucru care-i era necunoscut.

4) Tactica partdului faţă de comunişti a fost greşită. Deşi se condamna tactica lui Noske, s'a făcut întâi greşala de-a nu se da nici o atenţie agitaţiei comuniste iar apoi aderenţii comunişti au fost excluşi din partid. Ar fi trebuit să urmăm pe Fritz Adler: combaterea teoretică a comunismului, în sânul mişcării.

5) Ultimul element îngreunător a fost de **natură nationalistă.** Amputarea neîncetată a Ungariei, noile linii demarcaţionale, care urmau unele după altele, făcuseră să se nască un curent care se poate defini astfel:

„Să arătăm duşmanului, că ştim să murim". Pe de altă parte aceasta produse o apropiere cu Rusia.

Unirea cu comuniştii s'a făcut în câteva ore, ca o urmare imediată a ultimei note a lui Vix. De o cumpănire liniştită a evenimentelor nici vorbă nu putea fi. Astfel se explică şi convertirea a la Saul a multor fruntaşi socialdemocraţi.

Astfel ne-a surprins dictatura proletariatului.

Se înţelege că în asemenea împrejurări era cu neputinţă, ca făgăduelile comuniste să fie ţinute şi iată de ce:

Blocada şi refuzul ţărănimii de a alimenta oraşele şi în deosebi capitala au creat o stare permanentă de foamete.

Producţiunea încetă aproape cu desăvârşire atât din pricina lipsei de materii prime, cât şi din pricina unei mari oboseli de producere a întregii muncitorimi, care desnădăjduia şi pe cei mai optimişti. „Decretinismul" şi lipsa de organizare, datorită absenţei unei biurocraţii capabile şi cinstite, înfloreau ca şi în Rusia.

Contrarevoluţia care pândea în orice moment, creea şi ea greutăţi de neînvins. „Forţa poate să ajute la naşterea unei societăţi", parafrazează Buchinger pe Marx. „dar ea nu poate crea o societate nouă" adaugă el.

La toate aceste greutăţi de ordin intern şi extern se adăuga o situaţie militară disperată. Inconjurată de pretutindeni de armate duşmane, republica sovietistă încercă să creeze o armată roşie, care se dovedi — la 1 Mai — incapabilă de luptă, fiind formată mai mult din pleava proletariatului.

După înfrângerea din Mai, care ar fi putut foarte uşor să ducă la prăbuşirea regimului sovietic, interveni un moment de entuziasm proletar. Armata roşie fu reorganizată, se înrolară în special muncitorii sindicatelor, se formară adevărate batalioane proletare, care răuşiră să zdrobească frontul cehoslovac.

Urmă nota lui Clemenceau şi retragerea din Boemia care dovediră proletariatului că orice luptă şi victorie e zadarnică. Descompunerea armatei roşii reîncepu şi duse la dezastrul de pe Tisa.

*

Regimul sovietic a căzut şi ar fi inoportun să încercăm a stabili azi răspunderile prăbuşirii. Oricine ar fi încercat în împrejurările date din Martie să salveze situaţia, ar fi dat greş. Persoanele care au jucat un rol în regimul Bela Kun, n'au fost decât **uneltele agrare ale istoriei.** Cel rol în regimul Bela Kuhn n'au fost artişti de mâna întâia şi că acest intermezzo al revoluţiei ungare, ar fi putut să facă mai mult.

Vina de căpetenie o au însă clasele stăpânitoare din trecut. Politica trecutului maghiar nu putea da alte roade.

Ar fi o mare greşeală dacă am presupune că revoluţia ungară e încheiată, adaugă tov. Buchinger, şi o greşală mult mai mare, dacă partidele socialiste, trăind într'o situaţie asemănătoare Ungariei, n'ar trage învăţături din experienţa atât de costisitoare în bunuri şi energie a regimului Bela Kuhn.

ŞERBAN VOINEA

—oxo—

Tirania Engleză în India

Dintr'un lung articol semnat de A. Hyndmann, din ziarul socialist „Justice" extragem câteva amănunte interesante:

India numără azi o populaţie de 315.000.000 de indigeni cari trăesc sub supravegherea a 200.000 europeni dintre cari 75.000 sunt trupe engleze. Dominaţiunea noastră a fost cât se poate de nefastă acestei ţări. India a ajuns într'o stare de decădere de nedescris. In ultimii 40 ani am extorcat din Indii 1.200.000.000 fără a-i restitui ceva pe cale comercială şi numai în interval de 4 ani ne-am împrumutat forţat cu 150.000.000 lei pentru a duce războiul o Germaniei. India a mai contribuit şi cu un milion de oameni la armata engleză şi ştim cu ce vitejie au luptat ei pentru o cauză care era numai a noastră. Şi care a fost răsplata pentru aceste sacrificii?

Fac deci un călduos apel la concetăţenii mei conştienţi de a nu mai tolera această crudă tiranie, care aduce foloase materiale unui mic grup de paraziţi, dar care aruncă o lumină atât de urâtă asupra poporului englez. In numele umanităţei şi justiţiei, mă adresez celor cari lucrează sincer la pacificarea lumei să ia parte activă la lupta pentru o cât mai apropiată emancipare a Indiei engleze.

—oxo—

Candidatura la Iaşi a tov. Gh. Grigorovici

Toate declaraţiunile atribuite tovarăşului Gh. Grigorovici într'un articol publicat în ziarul „Lumea" din Iaşi şi iscălit Kiva Ornştein, sunt invenţiuni editate pentru a discredita pe tovarăşul nostru, *autorul servindu-se de mijloace nepermise în presă.*

Printr'o scrisoare trimisă secţiunei Iaşi tov. Grigorovici spulberă toate neadevărurile publicate în acel articol, declarând că nu cunoaşte pe nici un Kiva Ornştein fie el ziarist ori altceva, că n'a acordat nici un interwiev *şi n'a declarat nimic din* cele atribuite.

Tovarăşul nostru *primeşte candidatura la Iaşi,* printr-o declaraţie autentificată de primarul oraşului Cernăuţi, şi care urmează a fi prezentată la tribunal odată cu depunerea candidaturilor socialiste pentru jud. Iaşi.

Restabilindu-se complect după boală tovarăşul Grigorovici va veni la Iaşi pentru a lua parte la acţiunea politică a partidului.

E. W.

—oxo—

POLITICA EXTERNA

Intervenţia României în Rusia

Ziarele din Londra reproduc o ştire care s'a manifestat şi mai mult în presă şi care prevedea o viitoare ofensivă a trupelor române dincolo de Nistru în legătură cu forţele generalului Denikin.

România nu se gândeşte la pregătirea acestei ofensive.

De altfel conferinţa păcei cu care România ţine a lucra în strînsă legătură nu a cerut nici odată concursul României dincolo de Nistru.

Bine înţeles că această dezminţire n'a fost impusă guvernului decât de rumoarea şi îngrijorarea generală născută tocmai din lipsa unei ştiri precise, din colportarea numai a zvonului

Cu această ocazie reese mai bine decât oricând inutilitatea cenzurii care cu toate aerele ei ridicule de stricteţe nu poate opri pătrunderea adevărului.

Ultimele telegrame ne aduc ştirea că Denikin a suferit o mare înfrângere la centru şi la dreapta şi că bolşevicii sunt pe cale de a-l tăia în două şi a recuceri bazinul Donului. Prin urmare noua manoperă a Antantei e pe cale să eşueze ca şi celelalte.

Insemnări politice

Feminism

In publicaţiunea franceză: „Revue des Deux-Mondes", regina României scrie amintiri personale asupra fostului Ţar al tuturor ruşilor, Nicolae II-lea Romanov. „Inimă caldă, suflet iubitor, năzuinţele sale de îndrptau spre tot ce este bun şi frumos; el doria cu patimă fericirea poporului său uriaş". Şi totuşi nu a realizat-o, cu toate că foarte tânăr încă a avut în mâinele sale suverane „forţa de a face binele sau răul, de a comanda binelui sau răului". „In vremuri, când totul se încorda şi tindea la progres, el nu ştiu decât să dea înapoi". Cauza? Meschine raporturi şi influenţi din viaţa de toate zilele. „Dacă ar fi fost mai bine înconjurat şi sfătuit de oamenii cari erau chemaţi să o facă, dacă ar fi fost întovărăşit unei femei prevăzătoare, cu vederi largi şi concepţii moderne desigur ar fi putut deveni o unealtă excelentă pentru binele poporului său..."

Guvernul care se opune acordării de drepturi femeilor să citească cu luare aminte cuvintele înţelept scrise de regina Maria pe franţuzeşte. In viaţa socială ca şi în viaţa politică, rolul femeiei prin forţa naturală a lucrurilor, devine din ce în ce mai covârşitor. „Femeia bună este comoară scumpă în casa omului" prverbul bătrânesc o repeta de mult pe româneşte. De ce singur partidul liberal se îndărătniceşte a păstra asupra acestei chestiuni o atitudine mai mult ca obişnuit reacţionară? Dacă democratismul său se sperie de afirmaţiunile viguroase ale celor mulţi de jos, să asculte cel puţin glasul experienţei celor de sus.

Spiritul altora

Vorbind despre partidele care de la un timp au început şi în Franţa să răsară ca ciupercile, ziarul parisian „Le Temps" scrie în numărul său de Joi, 28 August „Un partid politic nu este întotdeauna sigur să se formeze şi mai ales să trăiască lung timp dacă nu posedă decât o clientelă de partizani fără idei".

Corespondentul din Bucureşti al jurnalului francez ar putea de sigur să comunice date precise, controlate de o lungă şi venerabilă experienţă, cari ar determina o profundă schimbare a celor sentenţioase dar uşuratec afirmate. In tot cazul ceeace în parte s'ar putea găsi bun pe malurile Senei, este cu totul greşit în ţara Dâmboviţei cu apă dulce: Alte pământuri alţi oameni alte obiceiuri! Tinerii cărturari să tragă şi de data aceasta învăţătura că fără radicale modificări, fără localizări menite să schimbe nu numai simplele formule trecătoare, dar fondul spiritul însuşi directiv, rezultatele străinătăţii nu pot fi introduse la noi. Altminterea riscăm să păţim ceeace am mai păţit cu Constituţia şi cu majoritatea legilor rămîn literă moartă, fără folos pentru cineva, dar spre paguba multora, cari ar vrea să le aplice. In România Mică sau Mare un partid, dacă vrea să trăească, să prospere şi să guverneze, să fie un factor legal de ordine şi progres, trebueşte fără şovăire să se recruteze exclusiv din „partizani fără idei". strânşi conştient şi hotărît împrejurul unui program aidoma. Reţeta dela Ion Brătianu tatăl s'a dovedit eficace până la domnul general Averescu.

K.

—oxo—

ŞTIRI EXTERNE

Ziarele din Londra reproduc o ştire care s'a manifestat şi mai mult în presă şi care prevedea o viitoare ofensivă a trupelor române dincolo de Nistru în legătură cu forţele generalului Denkin.

România nu se gândeşte la pregătirea acestei ofensive.

De altfel conferinţa păcei cu care România ţine a lucra în strânsă legătură nu a cerut niciodată concursul României dincolo de Nistru.

*

Biroul presei ţine să ne comunice că regimul comunist răsturnat prin înaintarea trupelor noastre, a fost atât de terorist încât populaţia nu perde ocazia de a denunţa fără milă pe bolşev şi, în diferite localităţi s'au format chiar, din iniţiativa locuitorilor potere, cari urmăresc bandele bolşevice refugiate prin păduri.

*

Ziarul „Popolo Romano" referă că senatorul Scherman a pronunţat un discurs în senatul Statelo-Unite, apărân pe italieni în chestiunea Fiume, cerând guvernului american de a nu se face complice la nedreptatea faţă de naţiunea amică care a luptat şi suferit mai mult decât ori care altă naţiune.

*

Londra. — Astăzi începe repartierea prizonierilor germani cari se află în Franţa, deţnut de Anglia.

După unele ziare 12 din 30 zepeline care trebuiau predate aliaţilor ar fi fost distruse.

*

După „Daily Ma l" operaţ unile de salvare a vapoarelor scufundate de submarine întrepr nse de admiralitate, au perm s regăsirea a 440 de vapoare în valoare de peste un miliard franci.

*

Paris. — „New-York Herald" crede că Anglia va fi dispusă a trimite la Berlin un ambasador precum şi un însărcinat de afaceri după ce tratatul de pace va fi ratficat de către cele tre mari puteri. Ziarul adaugă că Franţa va imita exemplul Angliei.

*

Generalul francez Fayclle s'a exprimat privitor la chestiunea palatinatului, în Kaiserlauten că autorităţile franceze de ocupaţie vor trebui să păstreze neconditionată neutralitate.

*

25.000 oameni de trupă franceză vor sosi în zilele viitoare în Palatinatul renan şi Alsacia superioară pentru întărirea garnizoanei.

Situaţia în regiunea industrială din Alsacia de sus este serioasă.

*

Ministrul Heinrich a reuşti la Budapesta a ...kabinet.

Situaţia în republica germana

— Conflictul dintre majoritari şi independenţi —

Se ştie că între diferiţii delegaţi ai partidelor social-democrate din Germania, cari au luat parte la congresul dela Lucerna au fost deosebiri foarte mari de păreri.

Intr'un singur punct ereau de acord. Dacă le-ai fi pus întrebarea:

„Cum este situaţia actuală în Germania".

Toţi, atât Wels cât şi Hilferding, atât Molkenbuhr cât şi Crispien, atât Bernsteim cât şi Kautsky, atât Strobe cât şi Oscar Kohn şi-ar fi răspuns: **Foarte proastă. Nu ştim în cotro s'o apucăm.**

Intr'adevăr social-democraţii majoritari acuză pe social-democraţii independenţi că sunt în parte răspunzători de această stare de lucruri din pricina că au refuzat să colaboreze în sânul unui guvern cu oamenii vechiului partid social-democrat.

La rândul lor independenţi acuză vechiul partid acel care ţine astăzi în mână frânele guvernului, că a adus clasa muncitoare la disperare împiedicând realizarea unei politici cu adevărat socialiste în noua republică.

„O politică socialistă sau de socializare integrală este cu totul imposibilă în această Germanie sugrumată îngrozitor de răsboiu: — spun majoritarii.

„Şi dacă aceasta ar fi chiar adevărat, răspund independenţi, strânsa colaborare a majorităţilor cu clasele burgheze este un fapt absolut inadmisibil din punct de vedere socialist.

Voi ne-aţi împins la această colaborare, **răspund major tarii, socotindu-ne** antisocialişti, refuzând de a lua alături de noi răspunderea pe care v'am oferit'o".

„Dar de la 9 Noembrie din prima zi a revoluţiei triumfătoare, voi, majoritarii, aţi refuzat să îndepărtaţi toate elementele burgheze din guvern şi din înaltele funcţiuni administrative, după cum am cerut noi, din prima zi voi aţi încercat să faceţi o politică cu două feţe şi din pricina aceasta ne-a fost imposibil să stăm alături de voi în vre-un minister".

Aceasta i-a răspus **Hilferding** lui Wels la prima comisiune.

Wels însă nu se considera bătut. Dacă, în Decembrie 1918 în timpul congresului general al sfaturilor lucrătorilor şi soldaţilor şi al numirii unui sfat central independenţii, antrenaţi de către unul dintre şefii voştri (e vorba de Ledebour) n'ar fi refuzat să participe la numirea acelui sfat central, dacă ar fi trimis delegaţii lor atunci **Haase, Dittman** şi **Barth** nu s'ar fi gândit să plece din guvernul celor 6.

UNIREA

Cu toate acestea, toată situaţia politică atunci s'ar schimba în bine, dacă fracţiunile socialiste, înlăturând şi soluţionând chestiunile cari le diferenţiază, s'ar gândi serios la unire şi ar realiza-o.

Toată mişcarea proletară, toţi muncitorii germani se gândiau serios la aceasta, căci altfel, dacă nu s'ar întări de grabă puterile lor prin unire revoluţia germană ar fi în pericol.

Iată ce-a spus Eduard Bernstein la Lucerna:

„Reacţiunea a redevenit insolentă. Militarii se plimbă iar pe străzi ca şi cum ar şti că or redeveni stăpânitori. Generali îşi iau aerul că lasă totul pe seama lui Noske, dar în realitate, îl ţin în mâna lor şi într-o bună zi, s'ar putea produce surprize.

„De altfel, cum aţi voi ca Noske să inspire cea mai mică încredere muncitorimii când metodele lui sunt de aceiaşi brutalitate ca şi a vechiului regim" a spus Dr. Oskar Cohn

Hilferding a declarat:

„Noi trăim cu Noske un regim mai aspru decât cel ţarist".

Bernstein răspunde: „Nu-i adevărat! **Este o exageraţiune nemai pomenită".**

Iar **Wels**, preşedintele actual al majoritarilor adaugă:

Intr'adevăr Noske întrebuinţează mijloace violente cari ne repugnă — el însuşi a zis-o la Weimar. Dar cine îi sileşte? Voi, independenţi, prin politica voastră de concesii în privinţa comunismului, cari primii aţi făcut uz de arme, după revoluţie, împotriva guvernului social-democrat!

La care Crispien, care este împreună cu Haase, preşedintele partidului social-democrat independent răspunde:

Că Noske face sistematic uz de brutalitate împotriva clasei muncitoare, aceasta dovedeşte faptul că numai sunteţi un partid socialist, că continuaţi să susţineţi politica din timpul războiului, că apăraţi alături de burghezii cu cari formaţi guvernul: capitalismul împotriva socialismului; societateta burgheză împotriva proletariatului!

„Dar ce-a făcut partidul vostru pentru imediata realizare a socialismului?" strigă desperat Wels.

Ce-au făcut un Haase, un Dittmann, un Barth când erau cu Scheidemann şi Ebert în guvern? Ce ar face partidul vostru, dacă mâine ar veni la putere?

O! Dacă nenorocirea ar vrea pentru voi ca să puteţi veni mâine la guvern, să aveţi răspunderea supremă, cu siguranţă că veţi constata foarte repede dificultăţile enorme în faţa celor ce ne cereţi nouă acum! Şi, de altfel, guvernul vostru n'ar putea să se menţină. El ar fi foarte curând măturat de comun şti; şi atunci, drumul ar fi deschis pentru reîntoarcerea reacţiunei.

Timp de ore întregi noi am asistat la acest schimb pasionat de afirmări şi războiul civil, în vorbele unora şi alpăreri: Se simţea suflul revoluţiei tora. La un moment dat discuţia a devenit de o emoţiune tragică: fiecare dintre asistenţi simţia că războiul a creiat între aceşti oameni o adevărată prăpastie.

De teama acestei prăpăstii am făcut, în şedinţă publică, în numele meu personal, o chemare socialiştilor germani ca să caute un drum pentru ca unitatea acţiunii massei muncitoare să redevie posibilă. Ca de o parte, câţiva şefi ai vechiului partid cari s'au solidarizat prea mult cu politica de război imperialistă să se retragă şi cu ei câteva tendinţe; iar de altă parte partidul independent să se statorniceascâ la extrema stângă, cum a făcut dela întemeierea partidului din dreapta. Şi cu toate aceste condiţiuni prealabile, marile piedici vor dăinui încă.

HOMO.

Jos Cenzura!

—oxo—

Contra stărei de asediu; a cenzurei; a provocărilor!

— Intrunirile de sâmbătă şi duminică —

Centru, *Sâmbătă seara ora 3 jum., vor vorbi tov. Katz şi Şerban Voinea, care va face şi o expunere a situaţiei din Ungaria.*

Griviţa, *Sâmbătă seara ora 8 jum., vor vorbi tov. Pătrulescu şi Moscovici.*

Măgurele, *Sâmbătă ora 7 tov. Niţulescu C. F. R. şi Niculescu-Mizil.*

Şerban Vodă, *Sâmbătă ora 8, tov. Mirescu şi Natalia Oprescu:*

*

Laborator, *Duminica ora 9 a. m., tov, Vitejescu şi Filipescu.*

—oxo—

Convocări și comunicări

Sindicate

Port. — Comitetul Sindicatului port Brăila convoacă pe tov. din comitetul sindicatului port Galați la a consfătuire care va avea loc pe ziua de Sâmbătă 6 Septembrie ora 8 seara în localul Uniunei Transport secția Galați. La această consfătuire va veni o delegație din Brăila.

—oxo—

ACTIVITATEA PARTIDULUI

IAȘI

Secțiunea partidului a ținut Duminică 31 cor. la ora 4 d. a. o mare întrunire publică la care au luat cuvântul tovarășii: Căpățână, Sion, Gh. Tănase, Lascar, Andrin și Ionescu Cost.

—oxo—

Anchete în țară

Știri din Iași

— Chestiunea pâinei. — Cenzura. — Social-Democrația și Cenzura. — Garda Conștiinței Naționale —

Noul decret-lege, privitor la grâu, făină și pâine, și aplicarea lui, a adus mari nemulțumiri.

Primarul Iașului, d. Crupenski — om cinstit dealtfel — comite imprudențe și gafe, ale căror consecințe tot populația le suportă.

In timp ce, din toate părțile se ofertează grâu pe prețuri de 8500—9000 lei vag., primul edil al orașului încheie o transacție cu patronii moarei „Dacia" (Diamant), prin care aceștia vor furniza grâu pe prețul de 10.000 (zece mii) lei vag., iî vor măcina în moara lor pe prețul de 1200 lei vag. și vor raționa pâinea cu sistemul cartelor.

Iar răbdătoarea populație ieșană va fi nevoită, în anul acesta de belșug, să plătească 1.50 lei kgr. de pâine din făină integrală.

Față cu procedeul de a nu permite altor morari furnizarea de grâu și făină pe prețuri mai scăzute, și de a impune populației, în mizerie, să cumpere această pâine pe un preț ridicat, ziarele din localitate au început o puternică campanie contra actualei Comisii Interimare și contra acestui sistem despotic de a stăpâni și priva populația orașului de o situație mai bună și o viață mai ieftină.

Dar, cum era de așteptat, sabia lui Damocles a și căzut peste coloanele acestor ziare, cari au apărut albe, mai albe chiar decât făina d-lui Krupenski.

Nici nu se putea altfel.

S'a găsit un motiv de scuză, că aceste campanii au un caracter politic și pentru această presupunere presa este pusă în imposibilitate de a desvălui populației toate potlogăriile unui regim de arbitrar și contrabandă.

Când cu afacerea veroasă Rang-Mateau—Omer Popovici, cele scrise tot caracter politic aveau, așa spunea cenzorul și astfel se împiedicau ziarele de a face cunoscut publicului fraudele comise, pentruca, în urmă, să fie mai ușor de mușamalizat.

Astfel s'a și întâmplat, tradiționala mușama s'a întins.

*

— Vorbiam de cenzură, e bine însă de știut cine face controlul moral în orașul Iași.

Un domn I. Maxim care are singurul merit de a fi fratele prefectului de poliție și simpaticul d-lui Mărzescu. In virtutea acestor aptitudini și calități recunoscute în țara Românească, imediat îl vedem bombardat cu funcția de cenzor la Iași.

D. Dafin sau Dafinescu, cum vreți!

Are titluri, cei drept, de valoare: 1. Advocat. 2. Fostul șef al aprovizionărei orașului Iași, unde și-a pus în evidență aptitudinile sale de incompetent, dar complect incompetent, recunoscut oficial; 3. Șef de... nu știu ce... la Epitropie și membru în tagma sinecurelor.

E bun de medaliat!

D. Haliță Solomon, prefect de județ.

Dar de d-sa ce să vă spunem? E om bătrân! Atât.

Și aceștia au în mâna lor controlul activității morale pe terenul ziaristicei din tradiționalul întru cultură, Iași! Trist!

Probabil că nu s'au găsit alții, sau mai bine zis, cei culți și inteligenți au puținul bun simț de a nu se erija în apărătorii dinastiei Brătianu și sateliților ei.

*

— Dintre toate ziarele „Social-Democrația" are un regim special.

Când delegatul redacției se prezinta spre cenzurarea foaei, îi se face diferite greutăți și la cea mai mică obiecție din partea tovarășului nostru, care e inerent să nu poată suporta ramolismentul d-lui Dafin et C-nie, el este amenințat imediat cu acțiune la Curtea Marțială, căci cenzorul — adică d. Dafinescu — pretinde că are puteri discreționare în această direcție.

Ar fi de dorit să se elucideze această chestiune pentru a nu mai da ocazie cenzorului să halucineze.

*

Garda conștiinței naționale, (așa se intitulează banda paraziților de specie „liberală") a început să se dedea la acte de provocațiune directă față de organizațiunile socialiste ieșene.

Astfel, într'un manifest ei fac apel la muncitori să vie să lupte contra agenților cu bani străini (nu cu cei liberali), adică a socialiștilor, — după spusa lor.

Nu înțelegem cum cenzura tolerează această directă provocare, ea care pretinde a fi păzitoare strașnică a siguranței ordinei publice. Cât despre muncitori ei nici nu îngrijesc de această insectă păduchiferă, ei s'au obișnuit să striveacă acești ghiftuiți pe socoteala lor.

Răsunetul acestor fițuici o dovedește.

EM. CODORNIZ

—oxo—

Trăiască Socialismul

Pe frontul muncii

Aplanarea grevei chelnerilor și bucătarilor

Am mai spus-o și eri: patronii restauratori au dat dovadă în tot timpul tratativelor de o îngâmfare dârjă. Ne explicăm această atitudine numai în urma ajutorului direct al autorităților. In unele momente au avut o atitudine curat provocătoare. Totuși greviștii au avut o atitudine demnă.

Eri au urmat discuțiile între asociația patronală și delegația lucrătorilor. S'a hotărât ca pentru azi să se reia lucrul în toate părțile.

Bucătarii și cafegii cu un salar sub 800 lei lunar obțin o majorare de salar.

Chelnerii și picolii reiau lucrul cu remiză conform vechilor condițiuni.

Delegația lucrătorilor cu a patronilor vor mai discuta formularea unui contract typ convenabil pentru ambele părți.

Astăzi chelnerii, bucătarii și asimilații reiau lucrul.

Aplanarea grevei lucrătorilor din serviciul municipalității

Eri o delegație a lucrătorilor din toate specialitățile s'a prezentat la primărie spre a discuta asupra memoriului înaintat.

După multe discuții cele mai multe puncte din memoriu au fost admise. Pentru celelalte urmează a se discuta după ce lucrătorii vor relua lucrul.

Lucrătorii au mai arătat încă odată stărăpânitorilor de ce fel de sentimente sunt animați. Au declarat grevă numai pentru că în condițiunile de mai înainte nu mai putea trăi. Nevoia și mizeria în cari trăiau; tărăgăneala și nesocotirea în satisfacerea cererilor lor de a se îmbunătăți mijloacele de traiu, iată cauzele declarărei grevei. A avut posibilitatea să se convingă și d. Emil Petrescu de dreptatea doleanțelor lor. Dar tot odată, pentru întâia oară, d. primar și ceilalți conducători ai comune, ocupați cu diferite afaceri, au simțit puterea robilor primăriei.

*

Eri d. a. a avut loc o mare întrunire a lucrătorilor comunei în sala sindicatelor din str. Sf. Ionică 12. Au vorbit tov. Popescu, Burcă și Predescu.

S'a sotărât ca toți lucrătorii să se prezinte azi la lucru.

Brutarii din Brăila au înaintat un nou memoriu

— Sfârșitul grevei —

BRAILA.— Cu ocazia desființărei cartelelor lucrătorii brutari au ținut o întrunire la care au hotărît să înainteze un nou memoriu cu următoarele revendicări:

1) Opt ore de muncă sau scoaterea a două cuptoare pe zi;
2) Vor lucra un tov. frământător și un tov. cocătr;
3) Salariul va fi de 175 lei pe săptămână și o dublă de pâine pe zi;
4) Recunoașterea delegatului sindicatului;
5) Nici un lucrător neorganizat nu va putea lucra;
6) Orele suplimentare se vor plăti cu 50 la sută în plus.

*

Greva lucrătorilor brutari din Brăila a luat sfârșit cu triumful definitiv al lor prin impunerea reformelor cerute.

Duminică 31 August a avut loc o întrunire la care au vorbit tov.: Simon Dumitru, Pandele Nicolau, Mihai Frunză, etc. îndemnând la solidaritate și la educare socialistă.

Agitația morarilor din Iași

La adunarea generală a sindicatului lucrătorilor morari s'a luat hotărîrea să se impună patronilor reprimirea tuturor lucrătorilor concediați din cauză că s'au sindicalizat. Dacă patronii se vor opune se va declara și greva generală. Intrucât lucrătorii nu mai pot permite o atare sfidare.

Ion Florescu

...Furtunatic se sbuciumă un om, la tribună, glăsuind mulțimei care ascultă uimită graiul viguros și plin de învățăminte al unui fiu al ei.

Vorbea tovarășul Florescu din Iași

— — — — — — —

Astăzi îl vedem în giulgiu alb, nemișcat, căzut în drumul la al cărui orizont vedea aurora adevărului și a dreptății. S'a stins o făclie care împrăștia blânde raze pe calea desrobirei.

Ioan Florescu a murit.

Bărbat înalt și spătos, om hotărât, întrunea toate calitățile unui propagandist admirabil. Fruntaș al mișcărei ceferite, unul din conducătorii grevelor din 1917 și 1919, delegat la Congresul Partidului, îndrumător al cercului cultural C. F. R., a fost de-o activitate și un devotament extraordinar.

El moare pe câmpul datoriei.

Sculat după boală, a plecat să stabilească ordine în evenimentele din Pașcani.

Și s'a dus..

După Marinescu, Max Wechsler, Ottoi și Frimu, prețioase jertfe ale mișcărei socialiste din România, urmează calea spre mormânt Ioan Florescu, care după două decenii de lupte în rândurile noastre, ne părăsește în aceste timpuri hotărâtoare.

Acum, când puternica organizație a muncitorilor ieșeni îi dădea posibilitatea să-și desvălue multiplele-i calități în folosul fraților de muncă și suferință, Florescu pleacă în liniștea eternă.

Stupida noastră oligarhie poate să se bucure: a scăpat de un aprig dușman, de un mare potrivnic; rămas-au însă cei în al căror suflet Florescu a sădit aspirațiile sufletului său, conștință din conștința lui.

Steagul frăției și al dreptății nu cade.

Discipolii idealistului muncitor vor trâmbița până'n cele mai mizere cocioabe, în noaptea satelor, sfârșitul timpurilor de robie frățească unire pentru marea zi a judecății de apoi.

In urma celui ce-a fost Ioan Florescu, urmându-l spre lăcașul de veci, un murmur izvorît din mii de suflete, îngână Internaționala, pentru care sufletul celui mort a vibrat atât.

*

Ziua de Joi, 28 August, a însemnat o zi de doliu pentru muncitorimea ieșană

Unul din fruntașii mișcărei ceferiste și organizațiilor socialiste a fost dus la lăcașul etern.

Adus din Pașcani, unde a murit subit, — plecat fiind pentru a da îndrumările necesare ceferiștilor păcăneni, cari erau în plină agitație—, tovarășul Ioan Florescu, vajnicul luptător al celor oropsiți, a fost tran sportat pentru ultima ară în iubitul lui cartier muncitoresc, unde îl așteptau îndurerații lui tovarăși de muncă, lipsiți, tocmai în aceste timpuri, de un prețiossfă tuitor.

La ora 3 d. a., cortegiul a pornit dela locuința dispărutului spre cimitirul Eternitatea.

Tovarășii lui au știut cum să-și manifesteze solidaritatea lor și iubirea către cel ce a fost Ioan Florescu.

Impunătorul cortegiu a dovedit tuturora că muncitorii știu să-și iubească și să respecte apostolii.

In fruntea carului între 2 cordoane de muncitori, 24 de tovarășe îndoliate duceau pe brațe coroanele organizațiunilor sindicale și socialiste din Iași și Moldova.

Urmează corul ceferiștilor ieșeni și fanfara organizațiilor din Pașcani.

Carul funebru împodobit cu coroane și flori ducea sicriul rșu care închidea pentru vecie pe Florescu.

Carul e urmat de familia defunctului, de organizațiile sindicale locale și delegațiile din provincie, fiecare cu steagu roșu fâlfâind, pentru ultima oară la căpătâiul celui care a știut să-l ție timp de două decenii sus și cu mândrie.

Din cartierul Socola procesiunea, armată de peste 10 mii de tovarăși și prieteni, a parcuds strada Palat, str. Ștefan cel Mare până în dreptul Sindicatului; ceferiștilor unde au luat cuvântul: tov. Th. Andrin, Bzoza Iosef, Naghel Adam și un ceferist din Pașcani.

Din strada Ștefan cel Mare cortegiul își urmează drumul prin Piața Cuza-Vodă, Piața Unirei, str. Lăpușneanu, str. I. C. Brătianu, str. V. Alexandri, str. Cuza-Vodă, str. Cucu, str. Eternității până la mormânt.

In fața despărțirei miile de asistenți au ascultat cu religiozitate vorbele celor ce predică o lume nouă, dreaptă, cari se sacrifică și cari drept răsplată moart au.

Au vorbit tovarășii: L. Gheller, Paluga, dr. Ghelerter, Anton Dimitriu și un ceferist păscănean, aducând prinosul lor de recunoștință pentru cel ce a luptat și s'a sacrificat pentru clasa muncitoare.

E. W.

Pentru Directorul Poștelor

Anarhia dela Officiul Gării de Nord

Ceeace se petrece la Officiul Gării de Nord cu cartarea ziarelor e revoltător. Numeroasele reclamațiuni făcute de administrațiile ziarelor din Capitală în privința dispariției pachetelor cu ziare și a cartării scandaloase ce se face de către funcționari aproape analfabeți, cari pretind să li se aducă pachetele cu o oră înaintea plecării fiecărui tren — dovedesc incapabilitatea absolută a celor ce dirijează acest officiu

Invităm Direcțiunea Generală a Poștelor să ia măsuri spre a se pune odată capăt scandalului.

—oxo—

Cercul de studii sociale

GALAȚI

Sâmbătă 30 August, ora 9 seara s'a ținut ședința cercului de studii sociale.

Prezidează tov. Rainici care face darea de seamă politică externă și internă Tov. Gheller-Iași tratând chestiunea scumpirei traiului arată cele 3 laturi ale problemei: cauzele starea actuală și remediul.

Analizând cauzele tov. Gheller arată efectul războiului mondial asupra producțiunii și repartițiunei.

Arată apoi că de oarece cauzele scumpirei traiului sunt adânci și stau la baza felului de producție burghez, remediile încercate de diferitele ligi sunt paliative.

Un singur remediu există: transformarea felului de producție capitalist.

IAȘI

La Cercul de studii sociale, în ședința de Duminică 31 August, au vorbit tov. S. Emil și Sion.

—oxo—

Viața Sindicală

Intruniri muncitorești

TIPOGROFI. — Lucrători tipografi au ținut Miercuri ședință de breaslă săptămânală în sala din str. Sf. Ionică 12. S'a discutat chestiunea sărbătorilor și mărirea cotelor. Au vrbit tov. Puțureanu, Stoicescu, D. Popp, Munteanu și Sache.

PIROTECHNIA. — Miercuri seara lucrătorii și lucrătoarele dela Pirotechnie au ținut o ședință de breaslă în sala Griviția. S'au discutat chestiuni de breaslă. Au vorbit tov. Epureanu, M. Vasile, Lucia, Ionescu, Nițulescu, Filip și Murgoci.

TAMPLARI. — Lucrătorii tâmplari au ținut Miercuri seara o ședință de breaslă în sala secției Măgurele. In diferite chestiuni de breaslă au vorbit tov. Dragulin, Gh. Lazăr, Măglașu, Cernicanu, Trotușanu și Nedelcu.

CHELNERI. — Lucrătorii chelneri și asimilați în grevă au ținut eri în sala din str. Sf. Ionică 12, o mare întrunire publică. S'a comunicat stadiul tratativelor. Au vorbit tov. Niculescu-Mizil, Gănescu, Popescu, Dragomir și Copăceanu.

Birjari și automobiliști

Eri birjarii și automobiliștii au ținut o ședință de breaslă, foarte populată, în sala din strada Sf. Ionică 12. Au vorbit tov. Dumitrescu-Bătrânu, Ghempet și alții, asupra chestiunilor de breaslă. Cer să se ieftinească fânul, ovăzut, fierul, lumânările și celelalte ca să poată și ei scădea prețul la curse.

Ședința metalurgiștilor din Galați

GALAȚI.—Vineri 29 August, sindicatul metalurgist a ținut o ședință la care au vorbit: tov. Nicolau.

Arătând și discutând memoriul ce urmează să fie înaintat patronilor, tov. Gheller-Iași îndemnând la educarea socialistă a muncitorilor și tov. Mănescu îndemnând la solidaritate.

ȘEDINȚA SINDICATULUI R. M. S. DIN IAȘI

Sindicatul R. M. S. din Iași a ținut Sâmbătă 30 cr. ședința de breaslă și educație.

Tovarășul dr. Ghelerter a vorbit documentat despre asigurările muncitorești și legislația muncei, desvoltând un întreg program legislativ a cărui aplicare crează pentru întreaga muncitorime condițiuni admirabile de traiu și muncă.

—oxo—

Educație

Cercul cultural C. F. R. din Iași

Duminică 24 cor. ora 10 dim. s'a ținut obișnuita ședință a cercului cultural C. F. R. din Iași.

Tov. *Anerh Th.* deschide ședința și face importante comunicări în chestiunea grevei din Pașcani și a abjecției cenzurii ieșene; în urmă vorbește de insinuările ce guvernul le face Partidului socialist.

Urmează la tribună tov. *Tănase Zaharia* care arată, cu mult fond științific foloasele organizațiilor de clasă muncitorești fundamental deosebite de orice altă asociație, prin aceia că ele sunt alcătuite pe principiile vieței reale; termină spunând: precum bancurile mărei de care se sfarmă puternice talazuri, sunt alcătuite din mici firișoare de nisip, tot astfel slabele dar nenumărate puteri ale fiecărui muncitor — mic grăunte al masivului societăței — să se unească fir cu fir, om cu om și cu toți la un loc alcătui-vor un boc pulternic, o falnică stâncă, — puterea proletariană, — de care se vor zdrobi valurile, — muribunde supranaturale sforțări ale oligarhiei mondiale.

Tov. *Sion.* — Am constatat că în Iași s'a înfiripat o mișcare puternică.

Cu adâncă emoție îmi aduc aminte de modul cum s'a constituit mișcarea din localitate.

Am activat ani dearândul în Iașul acesta izolat, ne-am străduit să organiză mmișcarea muncitorească.

Azi cu bucurie văd roadele muncei noastre.

E chemarea vremei.

Din toate sălașurile lumei, muncitorimea s'a organizat, recunoscând adevărurile sociale și științifice ale teoriei socialiste.

Intre muncitorii de pretutindeni există acea comunitate de interese, care a stabilit acea legătură internațională.

Dușmanii noștri exploatând această chestiune ne-au acuzat că suntem contra existenței națiunilor.

Partidele socialiste, din potrivă, lucrând în fiecare țară pentru ridicarea morală și materială a poporului face mai mult pentru națiune, decât acei demagogi oligarhi cari exploatează naivitatea mulțimei căutând interesele lor de castă și desbinare între muncitori.

Dar massele și-au dat seama, și au pășit pe calea cea dreaptă.

Prin organizarea sindicală muncitorii au purces la ridicarea stărei lor economice, aceasta însă nu ajunge pentru desrobirea proletariatului țărei noastre.

Există în această țară o populație rurală, care astăzi n'are posibilitatea să-și destăinue nevoile.

De a noastră datorie este să luptăm pentru acești frați muncitori să căutăm a apăra drepturile celor ce sufer și muncesc.

O singură cale avem: *Partidul Socialist.* Numai în rândurile socialiștilor putem stărui în lupta noastră ca muncitorimea robită, ca țărănima nesocotită să fie considerată ca o putere.

Valoarea ce o vom câștiga prin luptele noastre va fi garanția respectărei muncitorimei și mijlocul de a ajunge izbânda finală.

Pentru aceasta o muncă statornică și hotărîtă e necesară.

Să fim demni, avem cu noi întregul adevăr științific, un drum avem de urmat să înaintăm pe această cale hotărîtă, care duce spre: *desrobirea socială.*

—oxo—

Greva generală a chelnerilor din Iași

IAȘI. — Chelnerii din localitate sunt în plină agitație din cauza nerespectării angajamentelor de către patroni.

Punctul din memoriul aprobat și publicat într'un număr anterior prin care proprietarii restaurantelor și berăriilor recunosc pentru lucrători 10 la sută—15 la sută din vânzare — procent luat direct de la patron — este astăzi nerespectat de către Sindicatul patronilor.

Față cu aceste provocări, lucrătorii chelneri și asimilații lor au declarat greva generală.

—oxo—

POȘTA ADMINISTRAȚIEI

Matty Vanghele. — Tg. Ocna: Pentru orice reclamațiuni, reînoiri de abonamente sau schimbări de adrese, abonații sunt rugați a ne trimite și eticheta sub care primesc ziarul sau a ne comunica numărul imprimat pe aceasta.

V. A. Diaconiței, Botoșani. Veinberg, Bacău: Listele vi le vom trimite în curând.

„l'Humanité"

La Librărie socialistă din Capitală, strada Sf. Ionică, 5 a început să sosească zilnic l'Humanité, ziarul Partidului socialist francez.

Tovarășii sunt rugați să-l cumpere numai dela librăria noastră.

Se primesc și abonamente lunare lei 7,50.

Informațiuni

Ni se aduce la cunoștință că lucrătorul acar Mustață și lucrătorul ceferist Bogdan din Brăila au fost bătuți în hal îngrozitor de comandantul gărei locale.

Ei se află într'o stare extrem de gravă, prezintnâd numeroase leziuni pe corp.

O delegație a tovarășilor din Brăila s'a prezintat garnizoanei orașului protestând în contra actului barbar al comandantului gării.

Știri externe

O radiogramă din Horsea-Byc comunică că bolșevicii au pierdut partea sudică a orașului Kiew.

In Italia s'au emis 3 decrete privitoare la amnistie: 1) Pentru călcări de lege comună. 2) Pentru călcări de legi militare. 3) Pentru călcări de legi fiscale.

Invoiala dintre guvernul englez și german privitor la potasă a fost încheiată. In urmă acestea guvernul german trebue să livreze până la sfârșitul anului 22 mii tone.

Corespondentul ziarului „Eclair" din Costantinopole scrie că misiunea americană a părăsit Turcia fără a fi obținut răspunsuri precise la cercetările lor, care ar putea justifica o concluzie definitivă Corespondentul adaugă: Vorbind franc, americanii nu au primit o întâmpinare adevărat cordială din partea Turciei. Gemil Paşa prefectul din Constantinopole a răspuns la întrebarea dacă turcii preferă noul sau vechiul regim, că junii turci din comitetul ununei și progresului și vechii turci din regimul Hamid, care trebue să efectueze reformele declară că au nevoe de ajutorul unei mari puteri precum Anglia sau America.

Corespondentul spune: Menționând Anglia în primul rând ideia unui mandat britanic câștigă teren.

*

Sosnovice 2. — Sub auspiciile comisiunei aliate care a sosit la Katovitz germanii urmează cu severe măsuri represive contra populației polone din Silezia de sus. A sosit ordin eri direct din Berlin prin care se desființează deocamdată execuțiile în massă, însă acest demers nu a fost luat din inițiativă germană și după insistența viguroasă a colonelului Goodyar.

Când ne'am apropiat de Cosnovice am văzut 3 aeroplane germane bombardând orașul. 3 persoane au fost rănite. Era cel de al doilea raid în această zi și mai înainte 8 aeroplane germane au aruncat bombe care au ucis un om și au rănit 17.

—oxo—

BRAILA. — Tov. Mișu Tudic a fost arestat în satul Negri jud. Putna și dus la Curtea Marțială din Constanța. Afară de faptul că este socialist nu mai există alte motive de arestare. Probabil că după ce va fi bine bătut și ținut câtva timp va fi eliberat. Curțile Marțiale își fac de lucru.

*

Tot la Brăila a fost arestat tov. Vasiliu N. Dumitru fochist pentru faptul că a împărțit niște manifeste trecute prin cenzură.

Scoți manifeste fără cenzură, ești dat în judecata Curților Marțiale, scoți manifeste trecute prin cenzură la fel.

Dracu să-i înțeleagă!

BUHUȘI. — Lucrătorii fabricei de postavuri Buhuși constituindu-se în sindicat au ținut mai multe ședințe. La una din ședințe luând cuvântul tov. Lupescu student a fost arestat și trimis la Curtea Marțială din Iași.

Negăsindu-se vinovat cu nimic a fost pus apoi în libertate.

Interesant sport și prigoana aceasta!

T.-SEVERIN. — Din ordinul comandantului local un agent de Siguranță s'a prezentat Vineri 29 August la sediul organizațiilor locale pentru a dizolva o ședință de comitet ce avea loc. Obiectându-se că nu sunt nici 15 persoane și prin urmare au dreptul să stea a plecat pentru a se întoarce însoțit de o gardă militară.

Nu putem califica aceste ilegalități de cât ca provocări la adresa noastră, provocări la cari vom ști să răspundem la timp.

CRAIOVA. — Autoritățile de aci au început să-și facă de cap. Văzând că prin momeli nu pot să opreasc a vântul de organizare al muncitorilor, a început o prigoană nebună printre membrii organizați, pe care îi arestează fără nici un motiv, purtându-i de la poliție la comandament și de la comandament la poliție.

Astfel a fost arestat tov. Constantinescu Brestoi împreună cu alți doi tovarăși, pe motivul că fac parte din organizația sindicală și secțiunea partidului.

—oxo—

TELEGRAME

ANTANTA ȘI CONSTITUȚIA GERMANA

Nauen 4. — După cum se află de abia acum Sâmbătă la 30 August, comandantul francez al Eukiavei Birkenfeld situată în teritoriul prusian, maiorul Bestiani, a dizolvat comitetul țărei de acolo destituind membri guvernului Oldenburghez, fiindcă reprezentanta denumită a țărei tindea împreună cu guvernul die Oldenburg. la alipirea Enklave Birkenfeld, de provinciile renane, prusiene. In Birkenfeld s'a insiituit un nou guvern provincial revoluționar. Ministerul statului din Oldenburg a ridicat aspru protest contra acestor măsuri samavolnice, încălcând Constituția.

Toate ziarele se ocupă cu nota anunțată de presa Antantei către guvernul german în care se cere anularea unor deciziuni din Constituția germană a imperiului care vorbesc despre eventuala alipire a Austriei germane din imperiul german.

Argumentele Antantei cât se poate vedea din comunicările presei de până acum, par a susține că cele două pasagii menționate din Constituția germană sunt în contradicție cu art. 80 al tratatului de pace.

Ziarele indică pretinsa cerere a Antantei că Germania să pue la cale asemenea modificări în Constituție în interval de 15 zile. Această cerere este respinsă în unanimitate ca inaccesibilă căci guvernul constituțional nu poate proceda la nici un fel de modificări cu dela sine putere.

In jurul tratatului cu Austria

Nauen, 4.—Se anunță următoarele privitor la conținutul noului tratat de pace înmânat delegațiunei la Saint-Germain. și relativ la schimbările ce a suferit primul tratat.

Austria germană ca și înainte va fie recunoscută sub numele de republica austriacă; de aci înainte se va numi Austria.

Ungaria de Vest rămâne de partea austro-germaniei fără plebiscit în frontierele cunoscute de mai înainte, de oarece caracterul poporului și simțimintele naționale cer fără îndoială alipirea la aceasta.

Capitolul privitor la apărarea minorităților conține hotărârea că Austria trebue să recunoască ca cetățean ausro-german pe orice persoană îndreptățită de a-și socoti patria într'o comună austo-germană. Pe de altă parte apare o prescripțiune foarte neînțeleasă: anume: orice persoană născută pe un teritoriu austro-german are dreptul să fie austro-german întrucât prin nașterea sa cetățenia nu revine altui stat...

Italienii ceho-slovaci și jugo-slavilor li se îngăduesc direrite excepții care se contrazic între ele.

Prin aceasta, după încheerea tratatului de pace, se așteaptă în chestiunile privitoare la cetățenie o stare de lucru haotică. In prescripțiunile privitoare la apărarea minorităților au fost lăsate la o parte reclamațiunile (pretențiile) îndreptate împotriva prescripțiunilor conștituțiunei de până acum.

Hotărîrile privitoare la participarea tuturor minorităților religioase, la uzufructul mijloacelor publice, rămân neschimbate. Se nădăjduește că Liga Popoarelor, căreia îi se lasă oarecari ingerințe în aceste chestiuni va lucra împotriva unor remedieri prea drastice.

In ceea ce privește hotărîrile militare, se menține clauza privitoare la menținerea unei armate plătite. și desființarea oricărui serviciu obligator.

Privitor la fabricarea armelor se permite fabricarea armelor de vânătoare. Obligațiunea de predare. distrugere, desarmare ca și întrebuințarea și tratarea într'un anumit mod a articolelor de marină, privesc numai acele articole cari se găsesc pe teritoriul austro-german.

Hotărîrile luate din nou și anume articolul 188, declară independenta Austriei ca inalienabilă. Acest articol poate fi schimbat numai cu aprobarea consiliului Ligei popoarelor. Austria nu are dreptul a lua vreo hotărîre care să atingă direct sau indirect independența ei, fără, aprobarea Ligei popoarelor.

In special Austria ca membră a Ligei Popoarelor nu are dreptul să ia parte la afacerile altor puteri. O clauză specială în ce privește Polonia. Aceste state în timp de trei ani nu vor pune nici o taxă pe exportul de cărbuni destinat Austro-Germaniei. Cantiatea de cărbuni ce va trebui exportată se fixează de comisiunea reparațiunilor, în caz când nu poate avea loc o învoială între aceste guverne.

Comisiunea de reparare va da părerea asupra cantității ce va trebui în prezent exportată în raport cu cantitatea predată înainte de răz boi. Această comisiune va hotărâ ce materii brute și în ce concesii Austro-Germania va trebui să livreze statelor ceho-slovace și polone.

In paragraful privitor la datorii se arată că dobânzile rămase în întârziere din datoriile guvernului austro-german, vor fi suportate de Austro-Germania numai în raport cu suma care îi revine ca stat nou. Privitor la cursul de schimb s'au luat următoarele hotărîri: Comisiunea de reparațiuni va hotărî valuta și cursul de schimb pentru datorii în țările de curând fermate polonă și ceho-slovace. Aceasta în cazul când statele interesate nu s'au înțeles mai dinainte asupra acestei chestiuni ..... atunci cursul chstiuni. ..... atunci cursul mediu al bursei din Geneva din timpul celor două luni înainte de 1 Noembrie anul 1916. Această clauză este foarte neclară. Ea pare a se referi asupra datoriilor și cerințelor locuitorilor din ținuturile cari cad tsatului sud-slov și Italiei.

INMANAREA TRATATULUI DE PACE AUSTRIEI

Lyon, 4. — Marți d. Ducasta a înmânat d-lui Rnner textul definitiv al tratatului de pace. Tratatul este precedat de o scrisoare de introducere. Această scrisoare dă să se înțeleagă că Austria este cauza inițială a războiului. Că slăbiciunea Austriei a izvorât mai mult din politica sa anterioară de hegemonie, decât din condițiunile tratatului.

Totuși puterile aliate și asociate mai vor să agraveze mai mult acea stă situație nenorocită.

Scrisoarea semnalează modificările aduse tratatului în ce privește condițiunile economice. In rezumat puterile aliate și asociate doresc să se știe, că modificările aduse, sunt definitive. In consecință s'a acordat un termen de 5 zile.

PACE CU AUSTRIA

Carnarvon. 4. — Răspunul aliaților la textul austriac este publicat în scrisoarea complimentară care însoțește textul tratatului austriac, dând răspunsul detailat la contrapropuneri.

Sub aceastăs crisoare consiliul suprem spune între altele: In redactarea tratatului de pace, puterile aliate și asociate, au dat cea mai mare considerație, observațiunilor făcute de delegația austriacă. Totuși poporul austriac împreună cu vecinii săi din Ungaria este în parte principală responsabil de dezastrul care a căzut în ultimul timp asupra Europei.

Este cert acuma că ultimatul Austrie a fost o scuză mai mult de cât nesinceră pentru izbucnirea războiului care l'a provocat ultimul guvern autocrat din Viena în strânsă legătură cu diriguitorii din Germania.

Prezența tunurilor austriace la Liege și Naumur este altă probă evidentă asociației intime a guvernului din Viena, cu guvernul din Berlin.

SITUAȚIA DIN ARMENIA

Horsea-byc. 4. — Situația din Armenia e foarte amenințătoare și sunt temeri că retrăgându-se englezii, populația să nu fie nimicită de tătari, turci și curzi sub conducerea ofițerilor turci.

Se comunică acum că cuzii, tătarii înaintează în Capitala Armeniei cu forțe considerabile. S'a apelat la Anglia pentru protecție.

NOILE MASURI LUATE DE NOSKE IN GERMAINIA

Berlin.—Noske a interzis apariția multor ziare și reviste. Toate afișele distribuite pe stradă trebuesc să treacă prin cenzură. Aceste măsuri sunt luate împotriva amenințărilor partidelor din dreapta și stânga.

Ziarele liberale critică aceste noi dispoziții; ele observă că constituția recunoaște fiecărui german să-și exprime liber părerea prin scris.

CHESTIUNEA TRACIEI REZERVATA

Lyon, 4. — Consiliul suprem întrunit Miercuri dimineață a continuat cu examinarea clauzelor ce trebuesc înserate în tratatul cu Bulgaria.

Chestiunea Traciei rămîne rezervată.

SITUAȚIA DIN TESCHEN

Lyon, 4. — Consiliul suprem va asculta Joi pe d. Beder în numele Ceho-slovacilor și pe dr. Dinoroviski în numele Polonezilor, asupra districtului Teschen, reclamat totde odată de polonezi și ceho-slovaci.

CRUCISATORUL FRANCEZ MARSEILLEZ, VIZITEAZA SLESVIGUL

Lyon 4. —Din Copenhaga: După ce a vizitat Flensburg crucișătorul francez Marseilesz a plecat Miercuri la ora 2 la Sonderburg.

O deputațiune daneză venit pe bordul crucișătorului, exprimând sentimentul adânc de gratitudine al populațiunei daneze pentru Franța și aliați. După amiază un ofițer german venit să protesteze contra vizitei crucișătorului. Căpitanul a răspuns că ascultă de ordinele guvernului francez și nu poate lua în considerație protestul amiralității germane.

In numărul de Duminică al „SOCIALISMULUI" vom publica

O Anchetă la Regie

din viața lucrătoarelor dela manufactura de tutun

Atelierele „Adeverul" Gir ant responsabil A. Pătruțescu